



# Úřad práce ČR

Krajská pobočka Úřadu práce ČR v Olomouci

**Měsíční statistická zpráva**

**11/2019**

Zprávu předkládá:

**Mgr. Jana Litvíková**

vedoucí Oddělení metodiky

**Olomouc 2019**



## Informace o nezaměstnanosti v Olomouckém kraji k 30. 11. 2019

*V listopadu vzrostl celkový počet uchazečů o zaměstnání na 11 128 osob, počet hlášených volných pracovních míst se zvýšil na 10 327 a podíl nezaměstnaných osob stagnoval na hodnotě 2,5 %.*

K 30. 11. 2019 evidoval Úřad práce ČR (ÚP ČR), Krajská pobočka v Olomouci celkem 11 128 uchazečů o zaměstnání. Jejich počet byl o 147 vyšší než na konci předchozího měsíce, ve srovnání se stejným obdobím minulého roku je nižší o 2 218 osob. Z tohoto počtu bylo 10 115 dosažitelných uchazečů o zaměstnání ve věku 15 – 64 let. Bylo to o 91 více než na konci předchozího měsíce. Ve srovnání se stejným obdobím minulého roku byl jejich počet nižší o 2 067 osob.

V průběhu měsíce bylo nově zaevidováno 2 539 osob. Ve srovnání s minulým měsícem to bylo o 27 osob více a v porovnání se stejným obdobím předchozího roku méně o 355 osob.

Z evidence během měsíce odešlo celkem 2 392 uchazečů o zaměstnání (ukončená evidence, vyřazení uchazeči). Bylo to o 518 osob méně než v předchozím měsíci a o 391 osob méně než ve stejném měsíci minulého roku. Do zaměstnání z nich ve sledovaném měsíci nastoupilo 1 370, tj. o 351 méně než v předchozím měsíci a o 124 méně než ve stejném měsíci minulého roku, 387 uchazečů o zaměstnání bylo umístěno prostřednictvím úřadu práce tj. o 150 méně než v předchozím měsíci a o 122 více než ve stejném období minulého roku, 1 022 uchazečů bylo vyřazeno bez umístění.

Všechny okresy v Olomouckém kraji vykázaly mírný meziměsíční nárůst celkového počtu nezaměstnaných (v absolutních i relativních číslech vede Jesenicko, kde se počet nezaměstnaných zvýšil o 76 osob, což v procentuálním vyjádření činilo 8,5 %). Tento okres zároveň vykázal nejvyšší relativní nezaměstnanost v Olomouckém kraji - PNO se zvýšil o 0,4 p. b. na hodnotu 3,5 %.

Ke konci měsíce bylo evidováno na ÚP ČR, Krajské pobočce v Olomouci 5 997 žen. Jejich podíl na celkovém počtu uchazečů činil 54 %. V evidenci bylo 2 026 osob se zdravotním postižením, což představovalo 18 % z celkového počtu nezaměstnaných.

Ke konci listopadu bylo evidováno 628 absolventů škol všech stupňů vzdělání a mladistvých, jejich počet klesl ve srovnání s předchozím měsícem o 65 osob a ve srovnání se stejným měsícem minulého roku byl nižší o 37 osob. Na celkové nezaměstnanosti se podíleli 6 %.

Podporu v nezaměstnanosti pobíralo 4 249 uchazečů o zaměstnání, tj. 38 % všech uchazečů vedených v evidenci.



Podíl nezaměstnaných osob, tj. počet dosažitelných uchazečů o zaměstnání ve věku 15 -64 let k obyvatelstvu stejného věku, meziměsíčně stagnoval na hodnotě 2,5 %, která je o 0,1 p. b. nižší než v celé ČR.

Podíl nezaměstnaných osob vyšší než republiková hodnota vykázaly tři okresy – Jeseník, Šumperk a Přerov. Nejnižší podíl nezaměstnaných byl naopak zaznamenán v okrese Prostějov (1,7 %).

Podíl nezaměstnaných žen stagnoval na hodnotě 2,7 %, podíl nezaměstnaných mužů mírně vzrostl na 2,3 %.

Olomoucký kraj evidoval k 30. 11. 2019 celkem 10 327 volných pracovních míst. Jejich počet byl o 49 vyšší než v předchozím měsíci a o 854 nižší než ve stejném měsíci minulého roku. Na jedno volné pracovní místo připadalo v průměru 1,1 uchazeče, z toho nejvíce v okrese Jeseník (2,4), nejméně naopak v okrese Prostějov (pouze 0,5 osoby na 1 VM). Prostějovsko je jediným okresem v Olomouckém kraji, kde počet volných míst je vyšší než počet nezaměstnaných. Z celkového počtu nahlášených volných míst jich bylo 584 vhodných pro osoby se zdravotním postižením (OZP), na jedno volné pracovní místo připadaly 3,5 OZP. Volných pracovních míst pro absolventy a mladistvé bylo registrováno 3 031, na jedno volné místo připadalo 0,2 uchazečů této kategorie. Z celkového počtu 10 327 volných pracovních míst bylo 3 592 míst bez příznaku „pro cizince“. Na dalších 6 438 pozic pak mohli zaměstnavatelé přijímat také pracovníky ze zahraničí.

V rámci aktivní politiky zaměstnanosti (APZ) bylo od počátku roku 2019 prostřednictvím příspěvků APZ podpořeno 2 048 osob, z toho 506 osob bylo zařazeno do rekvalifikačních kurzů.

Informace o vývoji nezaměstnanosti v ČR v elektronické formě jsou zveřejněny na internetové adrese <https://www.mpsv.cz/web/cz/statistiky-trhu-prace>.



## 1. Základní charakteristika vývoje nezaměstnanosti a volných pracovních míst v Olomouckém kraji

Tabulka č. 1 - Vývoj nezaměstnanosti

| ukazatel (celkový počet)                 |                                   | stav k       |              |                     |
|--|-----------------------------------|--------------|--------------|---------------------|
|  |                                   | 30. 11. 2018 | 31. 10. 2019 | <b>30. 11. 2019</b> |
| evidovaní uchazeči o zaměstnání          |                                   | 13 346       | 10 981       | <b>11 128</b>       |
| - z toho                                 | ženy                              | 6 940        | 5 975        | <b>5 997</b>        |
|  | absolventi a mladiství            | 665          | 693          | <b>628</b>          |
|  | uchazeči se zdravotním postižením | 2 403        | 2 018        | <b>2 026</b>        |
| uchazeči s nárokem na Pvn                |                                   | 4 405        | 4 018        | <b>4 249</b>        |
| podíl nezaměstnaných osob v %            |                                   | 3,0          | 2,5          | <b>2,5</b>          |
| volná pracovní místa                     |                                   | 11 181       | 10 278       | <b>10 327</b>       |
| počet uchazečů na 1 volné pracovní místo |                                   | 1,2          | 1,1          | <b>1,1</b>          |

Tabulka č. 2 - Tok nezaměstnanosti

| ukazatel                                 | počet uchazečů ve sledovaném měsíci |            |                      |
|--|-------------------------------------|------------|----------------------|
|  | listopad 2018                       | říjen 2019 | <b>listopad 2019</b> |
| nově evidovaní uchazeči o zaměstnání     | 2 894                               | 2 512      | <b>2 539</b>         |
| uchazeči s ukončenou evidencí a vyřazení | 2 783                               | 2 910      | <b>2 392</b>         |
| - z toho umístění celkem                 | 1 494                               | 1 721      | <b>1 370</b>         |
| - z toho umístění úřadem práce           | 265                                 | 537        | <b>387</b>           |

Tabulka č. 3 – Nezaměstnanost v okresech k 30. 11. 2019

| okres                  | počet nezaměstnaných |                | volná pracovní místa | počet uchazečů na 1 VPM | podíl nezaměstnaných osob [%] |
|------------------------|----------------------|----------------|----------------------|-------------------------|-------------------------------|
|                        | celkem               | z toho ženy    |                      |                         |                               |
| Jeseník                | 972                  | 507            | 401                  | 2,4                     | 3,5                           |
| Olomouc                | 3 670                | 1 866          | 3 635                | 1,0                     | 2,3                           |
| Prostějov              | 1 372                | 801            | 2 618                | 0,5                     | 1,7                           |
| Přerov                 | 2 632                | 1 504          | 2 011                | 1,3                     | 2,9                           |
| Šumperk                | 2 482                | 1 319          | 1 662                | 1,5                     | 3,0                           |
| <b>Olomoucký kraj</b>  | <b>11 128</b>        | <b>5 997</b>   | <b>10 327</b>        | <b>1,1</b>              | <b>2,5</b>                    |
| <b>Česká republika</b> | <b>197 289</b>       | <b>104 493</b> | <b>338 670</b>       | <b>0,6</b>              | <b>2,6</b>                    |



## 2. Vybrané nástroje aktivní politiky zaměstnanosti v Olomouckém kraji

Tabulka č. 4 – Osoby podpořené v rámci APZ a rekvalifikace uchazečů a zájemců o zaměstnání

| ukazatel (celkový počet)  | stav k       |              | celkem od počátku roku do |              |
|---|--------------|--------------|---------------------------|--------------|
|   | 30.11.2018   | 30.11.2019   | 30.11.2018                | 30.11.2019   |
| <b>osoby podpořené v rámci APZ</b>  |              |              |                           |              |
| veřejně prospěšné práce (VPP)   | 18           | <b>649</b>   | 76                        | <b>987</b>   |
| veřejně prospěšné práce (VPP) - ESF <sup>1)</sup>                             | 469          | <b>28</b>    | 1 116                     | <b>31</b>    |
| společensky účelná prac. místa (SÚPM)   | 155          | <b>18</b>    | 168                       | <b>68</b>    |
| společensky účelná prac. místa (SÚPM)-ESF <sup>1)</sup>                       | 315          | <b>195</b>   | 809                       | <b>191</b>   |
| SÚPM - samostatně výděleč. činnost (SVČ)                                      | 184          | <b>46</b>    | 143                       | <b>19</b>    |
| SÚPM - samostatně výděleč. činnost (SVČ)-ESF <sup>1)</sup>                    | 0            | <b>0</b>     | 0                         | <b>0</b>     |
| zřízení pracovního místa pro OZP (bez SVČ)                                    | 54           | <b>43</b>    | 9                         | <b>29</b>    |
| zřízení pracovního místa pro OZP - SVČ  | 0            | <b>0</b>     | 0                         | <b>0</b>     |
| ostatní nástroje APZ  | 486          | <b>100</b>   | 688                       | <b>217</b>   |
| <b>uchazeči a zájemci zařazení do rekvalifikací</b>                           |              |              |                           |              |
| uchazeči a zájemci zařazení do rekvalifikací - ESF <sup>1)</sup>              | 7            | <b>2</b>     | 20                        | <b>16</b>    |
| uchazeči a zájemci, kteří zahájili zvolenou rekvalifikaci                     | 32           | <b>60</b>    | 346                       | <b>273</b>   |
| uchazeči a zájemci, kteří zahájili zvolenou rekvalifikaci - ESF <sup>1)</sup> | 0            | <b>53</b>    | 12                        | <b>183</b>   |
| uchazeči a zájemci, kteří zahájili zvolenou rekvalifikaci - ESF <sup>1)</sup> | 51           | <b>5</b>     | 302                       | <b>34</b>    |
| <b>osoby podpořené v rámci APZ celkem</b>                                     | <b>1 771</b> | <b>1 199</b> | <b>3 689</b>              | <b>2 048</b> |

1) financováno převážně z Evropského sociálního fondu

Podrobnější statistické údaje o nástrojích APZ naleznete na stránkách Jednotného portálového řešení práce a sociálních věcí, v měsíčních statistikách na <https://www.mpsv.cz/web/cz/mesicni>.

3. **MAPA** – ArcView - Podíl nezaměstnaných v okresech kraje (mapa kraje)

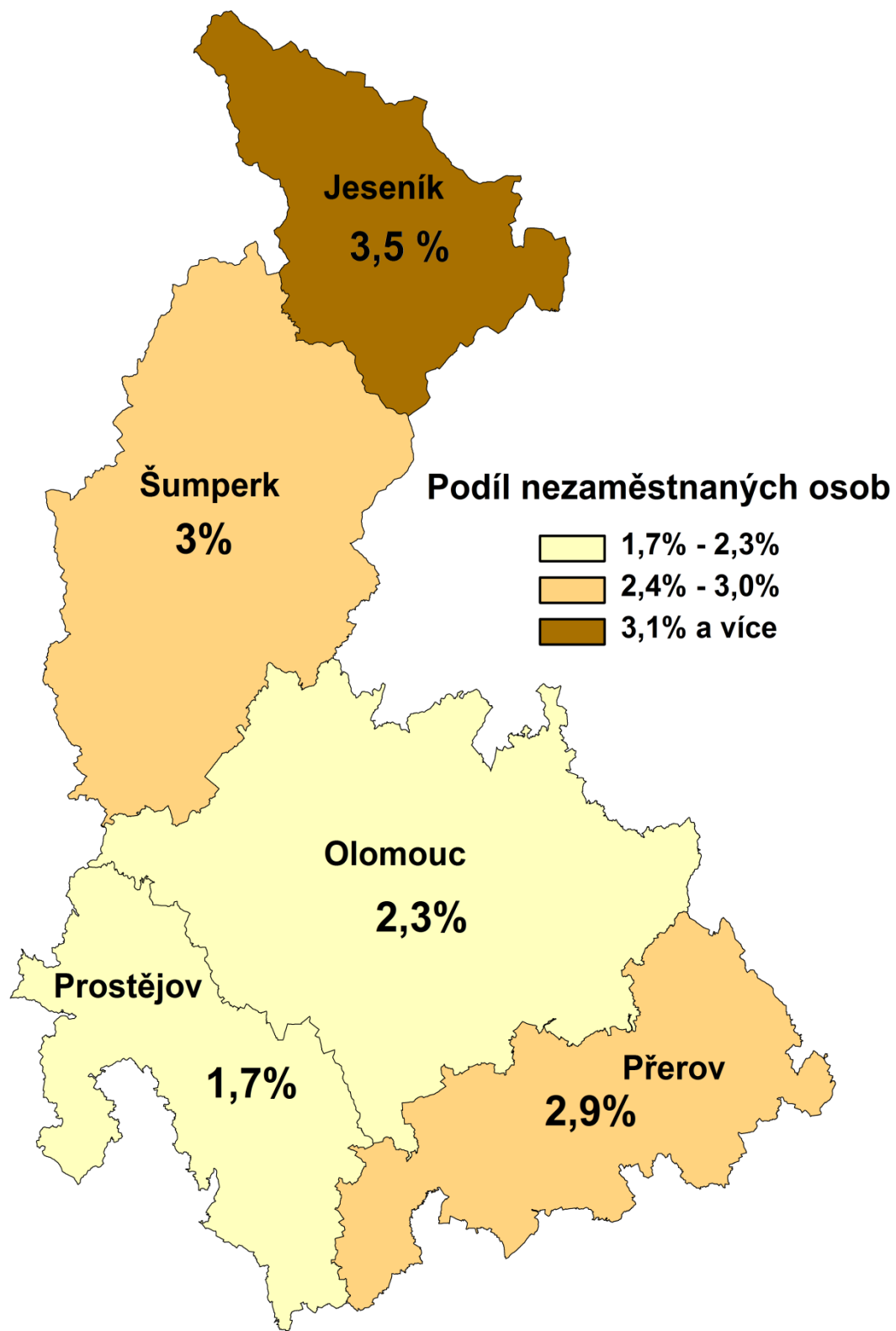

#### 4. GRAFY

Graf č. 1 - Podíl nezaměstnaných osob v okresech Olomouckého kraje a v ČR k 30. 11. 2019

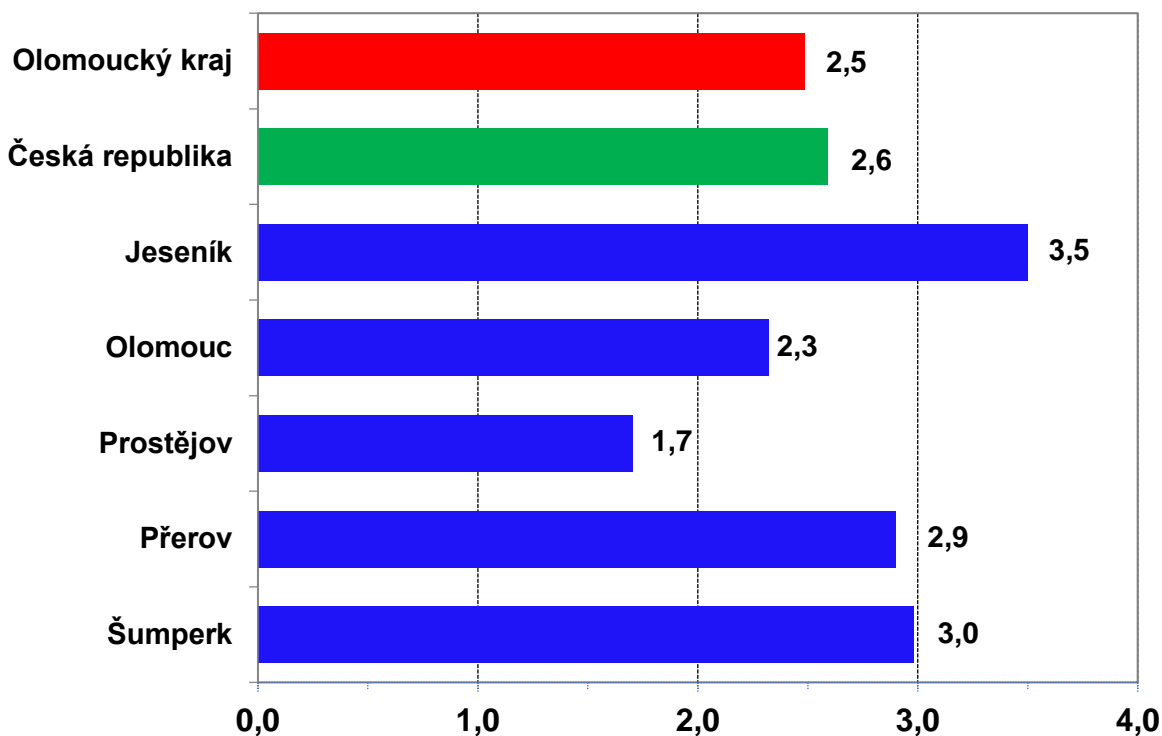

Graf č. 2 - Vývoj podílu nezaměstnaných v Olomouckém kraji v letech 2014 – 2019 v %

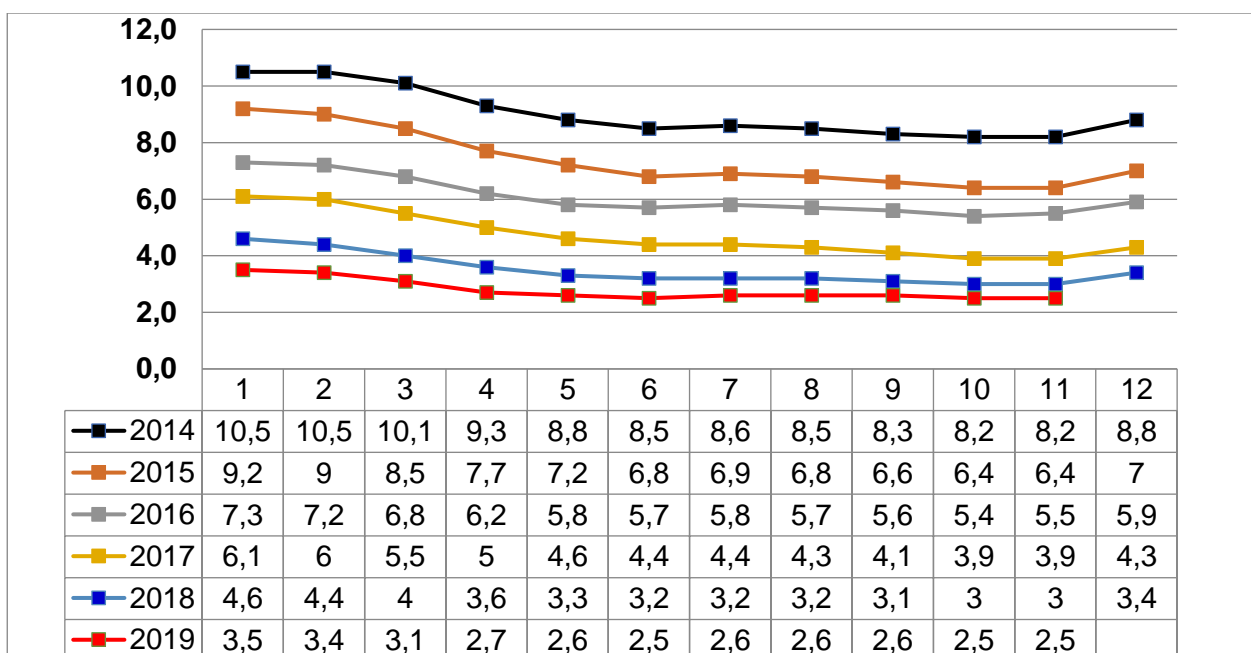



Graf č. 3 - Vývoj počtu uchazečů a volných míst v Olomouckém kraji v letech 2014 – 2019

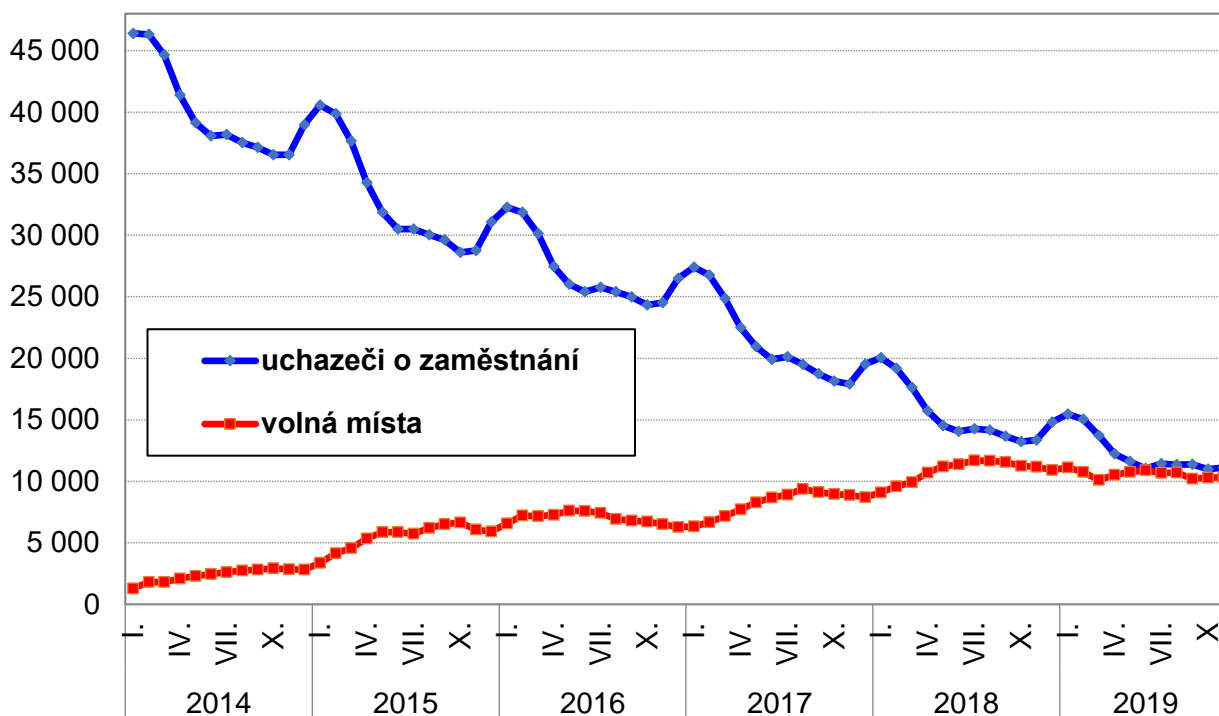

Graf č. 4 - Podíl nezaměstnaných osob v jednotlivých krajích ČR k 30. 11. 2019 v %

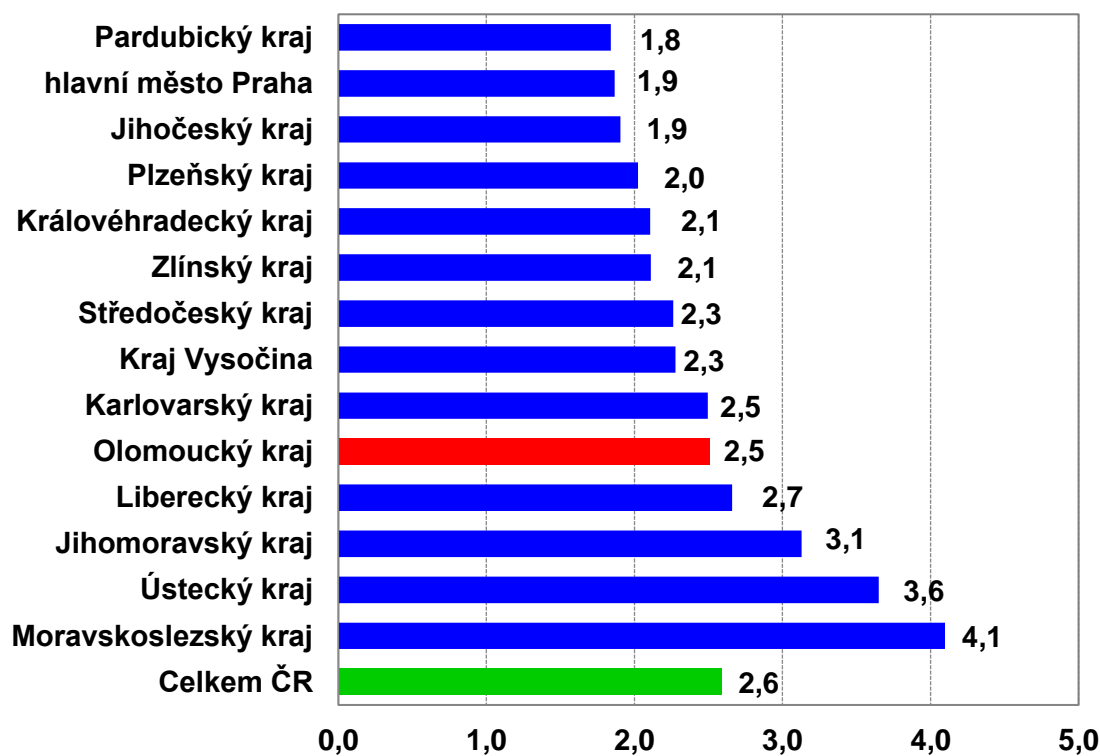





## 5. Tabulka seříděných okresů k 30. 11. 2019 (z celorepublikové statistiky)

|    |                     | PNO v % |                     | meziměs.<br>přírůst./ úbytek<br>nezam. v % |                     | počet<br>uchazečů<br>na 1 VPM |
|----|---------------------|---------|---------------------|--|---------------------|-------------------------------|
| 1  | Karviná             | 6,4     | Klatovy             | 11,6                                       | Karviná             | 5,2                           |
| 2  | Ostrava-město       | 4,9     | Český Krumlov       | 11,5                                       | Sokolov             | 3,0                           |
| 3  | Bruntál             | 4,7     | Prachatice          | 11,3                                       | Hodonín             | 2,4                           |
| 4  | Chomutov            | 4,7     | Břeclav             | 9,1  | Jeseník             | 2,4                           |
| 5  | Znojmo              | 4,4     | Jeseník             | 8,5  | Děčín               | 2,4                           |
| 6  | Most                | 4,3     | Jindřichův Hradec   | 8,0  | Ústí nad Labem      | 2,3                           |
| 7  | Louny               | 4,0     | Písek               | 7,4  | Znojmo              | 2,2                           |
| 8  | Hodonín             | 4,0     | Znojmo              | 6,9  | Blansko             | 2,1                           |
| 9  | Děčín               | 3,9     | Náchod              | 6,4  | Bruntál             | 2,1                           |
| 10 | Ústí nad Labem      | 3,8     | Chrudim             | 5,3  | Most                | 1,9                           |
| 11 | Brno-město          | 3,6     | Svitavy             | 5,2  | Ostrava-město       | 1,8                           |
| 12 | Sokolov             | 3,6     | Plzeň-jih           | 4,5  | Frýdek-Místek       | 1,7                           |
| 13 | Jeseník             | 3,5     | Děčín               | 3,6  | Šumperk             | 1,5                           |
| 14 | Kolín               | 3,2     | Plzeň-sever         | 3,6  | Litoměřice          | 1,5                           |
| 15 | Kladno              | 3,2     | Hodonín             | 3,5  | Opava               | 1,5                           |
| 16 | Český Krumlov       | 3,1     | Třebíč              | 3,3  | Třebíč              | 1,3                           |
| 17 | Příbram             | 3,0     | Trutnov             | 3,3  | Žďár nad Sázavou    | 1,3                           |
| 18 | Nymburk             | 3,0     | Bruntál             | 3,2  | Přerov              | 1,3                           |
| 19 | Šumperk             | 3,0     | Havlíčkův Brod      | 3,1  | Kroměříž            | 1,3                           |
| 20 | Liberec             | 2,9     | Semily              | 2,8  | Břeclav             | 1,2                           |
| 21 | Semily              | 2,9     | Pardubice           | 2,7  | Jablonec nad Nisou  | 1,2                           |
| 22 | Přerov              | 2,9     | Kroměříž            | 2,4  | Louny               | 1,2                           |
| 23 | Třebíč              | 2,9     | Nový Jičín          | 1,9  | Nový Jičín          | 1,2                           |
| 24 | Mělník              | 2,8     | Vsetín              | 1,8  | Havlíčkův Brod      | 1,2                           |
| 25 | Břeclav             | 2,7     | Litoměřice          | 1,7  | Trutnov             | 1,1                           |
| 26 | Náchod              | 2,7     | Uherské Hradiště    | 1,6  | Olomouc             | 1,0                           |
| 27 | Kutná Hora          | 2,7     | Česká Lípa          | 1,5  | Kladno              | 1,0                           |
| 28 | Jablonec nad Nisou  | 2,7     | Beroun              | 1,3  | Chomutov            | 1,0                           |
| 29 | Nový Jičín          | 2,6     | Karlovy Vary        | 1,2  | Strakonice          | 1,0                           |
| 30 | Frýdek-Místek       | 2,6     | Šumperk             | 1,2  | Brno-město          | 0,9                           |
| 31 | Teplice             | 2,5     | Tachov              | 1,2  | Teplice             | 0,9                           |
| 32 | Litoměřice          | 2,5     | Domažlice           | 1,1  | Náchod              | 0,8                           |
| 33 | Vsetín              | 2,5     | Pelhřimov           | 1,1  | Kolín               | 0,8                           |
| 34 | Žďár nad Sázavou    | 2,4     | Prostějov           | 1,0  | Rakovník            | 0,8                           |
| 35 | Tachov              | 2,4     | Blansko             | 0,7  | Vsetín              | 0,8                           |
| 36 | Beroun              | 2,4     | Liberec             | 0,7  | Uherské Hradiště    | 0,8                           |
| 37 | Tábor               | 2,3     | Opava               | 0,6  | Kutná Hora          | 0,7                           |
| 38 | Karlovy Vary        | 2,3     | Teplice             | 0,6  | Česká Lípa          | 0,7                           |
| 39 | Trutnov             | 2,3     | Kutná Hora          | 0,6  | Příbram             | 0,7                           |
| 40 | Jihlava             | 2,3     | Olomouc             | 0,5  | Jihlava             | 0,7                           |
| 41 | Blansko             | 2,3     | Přerov              | 0,4  | Semily              | 0,7                           |
| 42 | Olomouc             | 2,3     | Cheb                | 0,2  | Liberec             | 0,7                           |
| 43 | Kroměříž            | 2,3     | Jihlava             | 0,2  | Vyškov              | 0,6                           |
| 44 | Rokycany            | 2,3     | Vyškov              | 0,0  | Hradec Králové      | 0,6                           |
| 45 | Hradec Králové      | 2,2     | Strakonice          | -0,2                                       | Chrudim             | 0,6                           |
| 46 | Brno-venkov         | 2,2     | Ústí nad Labem      | -0,4                                       | Mělník              | 0,6                           |
| 47 | Rakovník            | 2,2     | Karviná             | -0,4                                       | Karlovy Vary        | 0,5                           |
| 48 | Opava               | 2,2     | Frýdek-Místek       | -0,4                                       | Jindřichův Hradec   | 0,5                           |
| 49 | Strakonice          | 2,2     | Rokycany            | -0,6                                       | Zlín                | 0,5                           |
| 50 | Havlíčkův Brod      | 2,1     | Kolín               | -0,6                                       | Prostějov           | 0,5                           |
| 51 | Česká Lípa          | 2,1     | Zlín                | -0,7                                       | Svitavy             | 0,5                           |
| 52 | Plzeň-sever         | 2,1     | Tábor               | -0,7                                       | Nymburk             | 0,5                           |
| 53 | Plzeň-město         | 2,1     | Ostrava-město       | -0,9                                       | Tábor               | 0,5                           |
| 54 | Svitavy             | 2,0     | Příbram             | -0,9                                       | Benešov             | 0,5                           |
| 55 | Uherské Hradiště    | 1,9     | Brno-venkov         | -1,0                                       | Praha-západ         | 0,5                           |
| 56 | Chrudim             | 1,9     | Kladno              | -1,0                                       | Brno-venkov         | 0,4                           |
| 57 | Klatovy             | 1,9     | České Budějovice    | -1,1                                       | Beroun              | 0,4                           |
| 58 | Praha               | 1,9     | Louny               | -1,1                                       | České Budějovice    | 0,4                           |
| 59 | Vyškov              | 1,9     | Mladá Boleslav      | -1,2                                       | Klatovy             | 0,4                           |
| 60 | Zlín                | 1,9     | Žďár nad Sázavou    | -1,3                                       | Plzeň-sever         | 0,4                           |
| 61 | Pardubice           | 1,8     | Plzeň-město         | -1,4                                       | Písek               | 0,4                           |
| 62 | Domažlice           | 1,8     | Nymburk             | -1,5                                       | Cheb                | 0,4                           |
| 63 | Prachatice          | 1,8     | Mělník              | -1,6                                       | Prachatice          | 0,4                           |
| 64 | Prostějov           | 1,7     | Most                | -1,7                                       | Český Krumlov       | 0,3                           |
| 65 | Cheb                | 1,7     | Praha               | -1,8                                       | Rokycany            | 0,3                           |
| 66 | Ústí nad Orlicí     | 1,6     | Sokolov             | -1,8                                       | Jičín               | 0,3                           |
| 67 | Plzeň-jih           | 1,6     | Praha-západ         | -1,8                                       | Ústí nad Orlicí     | 0,3                           |
| 68 | Písek               | 1,6     | Chomutov            | -1,9                                       | Plzeň-město         | 0,3                           |
| 69 | Mladá Boleslav      | 1,6     | Hradec Králové      | -2,2                                       | Praha               | 0,2                           |
| 70 | České Budějovice    | 1,6     | Brno-město          | -2,2                                       | Rychnov nad Kněžnou | 0,2                           |
| 71 | Jičín               | 1,5     | Rakovník            | -2,3                                       | Pelhřimov           | 0,2                           |
| 72 | Benešov             | 1,4     | Ústí nad Orlicí     | -2,8                                       | Mladá Boleslav      | 0,2                           |
| 73 | Praha-západ         | 1,4     | Rychnov nad Kněžnou | -2,8                                       | Plzeň-jih           | 0,2                           |
| 74 | Jindřichův Hradec   | 1,4     | Jablonec nad Nisou  | -2,8                                       | Pardubice           | 0,2                           |
| 75 | Pelhřimov           | 1,3     | Benešov             | -3,4                                       | Domažlice           | 0,1                           |
| 76 | Rychnov nad Kněžnou | 1,2     | Jičín               | -3,4                                       | Tachov              | 0,1                           |
| 77 | Praha-východ        | 1,1     | Praha-východ        | -4,0                                       | Praha-východ        | 0,1                           |
|    | Celkem ČR           | 2,6     | Celkem ČR           | 0,4  | Celkem ČR           | 0,6                           |