



Úřad práce České republiky
krajská pobočka ve Zlíně

Měsíční statistická zpráva
listopad 2015

Zpracoval: *Ing. Ivona Macůrková*

<http://portal.mpsv.cz/upcr/kp/zlk/statistika>

Informace o nezaměstnanosti ve Zlínském kraji

k 30. 11. 2015

V tomto měsíci celkový počet uchazečů o zaměstnání oproti minulému měsíci vzrostl o 1,6 % na 22 366, počet hlášených volných pracovních míst klesl o 4,1 % na 5 606 a podíl nezaměstnaných osob vzrostl, k 30. 11. 2015 dosáhl hodnoty 5,6 %.

K 30. 11. 2015 evidoval Úřad práce ČR (ÚP ČR), krajská pobočka ve Zlíně celkem 22 366 uchazečů o zaměstnání. Jejich počet byl o 358 vyšší než na konci předchozího měsíce, ve srovnání se stejným obdobím minulého roku je nižší o 5 077 osob. Z tohoto počtu bylo 21 631 dosažitelných uchazečů o zaměstnání ve věku 15 – 64 let. Bylo to o 368 více než na konci předchozího měsíce. Ve srovnání se stejným obdobím minulého roku byl jejich počet nižší o 5 262.

V průběhu měsíce listopadu bylo nově zaevidováno 3 019 osob. Ve srovnání s minulým měsícem to bylo více o 730 osob a v porovnání se stejným obdobím předchozího roku více o 248 osob.

Z evidence během měsíce odešlo celkem 2 661 uchazečů (ukončená evidence, vyřazení uchazeči). Bylo to o 442 méně než v předchozím měsíci a o 166 méně než ve stejném měsíci minulého roku. Do zaměstnání z nich ve sledovaném měsíci nastoupilo 1 873, tj. o 247 méně než v předchozím měsíci a o 27 méně než ve stejném měsíci minulého roku, 492 uchazečů o zaměstnání bylo umístěno prostřednictvím úřadu práce tj. o 9 méně než v předchozím měsíci a o 28 méně než ve stejném období minulého roku, 543 uchazečů bylo vyřazeno bez umístění.

Všechny okresy Zlínského kraje zaznamenaly meziměsíční nárůst nezaměstnanosti. Nejvíce to bylo v okrese Zlín – nárůst o 2,3 %, dále v okrese Vsetín – nárůst o 2,2 %, následuje okres Kroměříž s nárůstem 1,2 %. Nejméně vzrostla nezaměstnanost v okrese Uherské Hradiště - o 0,5 %.

Ke konci měsíce bylo evidováno na *ÚP ČR, krajské pobočce ve Zlíně* 11 612 žen. Jejich podíl na celkovém počtu uchazečů činil 51,9 %. V evidenci bylo 3 568 osob se zdravotním postižením, což představovalo 16,0 % z celkového počtu nezaměstnaných.

Ke konci tohoto měsíce bylo evidováno 1 445 absolventů škol všech stupňů vzdělání a mladistvých, jejich počet klesl ve srovnání s předchozím měsícem o 144 osob a ve srovnání se stejným měsícem minulého roku byl nižší o 389 osob. Na celkové nezaměstnanosti se podíleli 6,5 %.

Podporu v nezaměstnanosti pobíralo 5 500 uchazečů o zaměstnání, tj. 24,6 % všech uchazečů vedených v evidenci.

Podíl nezaměstnaných osob, tj. počet dosažitelných uchazečů o zaměstnání ve věku 15 - 64 k obyvatelstvu stejného věku, meziměsíčně vzrostl, k 30. 11. 2015 dosáhl hodnoty 5,6 %.

Podíl nezaměstnaných vyšší než krajský průměr vykázaly 2 okresy, v okrese Kroměříž byl 6,6 %, v okrese Vsetín 6,4 %. Podíl nezaměstnanosti pod úroveň kraje vykázal okres Zlín (4,9 %) a okres Uherské Hradiště (4,8 %).

Podíl nezaměstnaných žen zůstal na hodnotě na 5,9 %, podíl nezaměstnaných mužů vzrostl na 5,3 %.

Kraj evidoval k 30. 11. 2015 celkem 5 606 volných pracovních míst. Jejich počet byl o 239 nižší než v předchozím měsíci a o 3 090 vyšší než ve stejném měsíci minulého roku. Na jedno volné pracovní místo připadalo v průměru 4,0 uchazeče, z toho nejvíce v okrese Kroměříž (6,8). Z celkového počtu nahlášených volných míst bylo 410 vhodných pro osoby se zdravotním postižením (OZP), na jedno volné pracovní místo připadalo 8,7 OZP. Volných pracovních míst pro absolventy a mladistvé bylo registrováno 1 814, na jedno volné místo připadalo 0,8 uchazečů této kategorie.

V rámci aktivní politiky zaměstnanosti (APZ) bylo k 30. 11. 2015 prostřednictvím příspěvků v rámci APZ podpořeno 2 999 uchazečů. Dalších 370 uchazečů se ke stejnému datu účastnilo rekvalifikace (vč. zvolené).

V listopadu bylo podpořeno 12 uchazečů při zahájení samostatné výdělečné činnosti (SÚPM - SVČ). Obory, ve kterých začali uchazeči podnikat, jsou velmi rozmanité, například hodinový manžel, sušení ovoce a zeleniny nebo daňový poradce.

Informace o vývoji nezaměstnanosti v ČR v elektronické formě jsou zveřejněny na internetové adrese <http://portal.mpsv.cz/sz/stat>.

1. Základní charakteristika vývoje nezaměstnanosti a volných pracovních míst ve Zlínském kraji

Tabulka č. 1 - Vývoj nezaměstnanosti

| ukazatel (celkový počet) | | stav k | | |
|--|-----------------------------------|--------------|--------------|---------------|
| | | 30. 11. 2014 | 31. 10. 2015 | 30. 11. 2015 |
| evidovaní uchazeči o zaměstnání | | 27 443 | 22 008 | 22 366 |
| - z toho | ženy | 13 980 | 11 714 | 11 612 |
| | absolventi a mladiství | 1 834 | 1 589 | 1 445 |
| | uchazeči se zdravotním postižením | 3 787 | 3 487 | 3 568 |
| uchazeči s nárokem na PvN | | 5 860 | 5 062 | 5 500 |
| podíl nezaměstnaných osob v % | | 6,84 | 5,45 | 5,55 |
| volná pracovní místa | | 2 516 | 5 845 | 5 606 |
| počet uchazečů na 1 volné pracovní místo | | 10,9 | 3,8 | 4,0 |

Tabulka č. 2 - Tok nezaměstnanosti

| | listopad 2014 | říjen 2015 | listopad 2015 |
|---|---------------|------------|---------------|
| nově evidovaní uchazeči o zaměstnání - ve sled. měsíci | 2 771 | 2 289 | 3 019 |
| uchazeči s ukonč. evidencí a vyřazení - ve sled. měsíci | 2 827 | 3 103 | 2 661 |
| - z toho umístění celkem | 1 900 | 2 120 | 1 873 |
| - z toho umístění úřadem práce | 520 | 501 | 492 |

Tabulka č. 3 - Vývoj nezaměstnanosti v okresech Zlínského kraje

| k 30. 11. 2015 | KM | UH | VS | ZL | Kraj |
|--|-------------|-------------|-------------|-------------|---------------|
| Uchazeči ke konci sledovaného měsíce | 5 008 | 4 650 | 6 314 | 6 394 | 22 366 |
| - z toho ženy | 2 576 | 2 577 | 3 064 | 3 395 | 11 612 |
| Uchazeči dosažitelní 15 - 64 let | 4 698 | 4 558 | 6 192 | 6 183 | 21 631 |
| - z toho ženy | 2 429 | 2 513 | 2 988 | 3 279 | 11 209 |
| Podíl nezaměstnaných na obyvatelstvu | 6,64 | 4,77 | 6,45 | 4,85 | 5,55 |
| Podíl nezaměstnaných na obyvatelstvu - ženy | 6,96 | 5,38 | 6,34 | 5,22 | 5,85 |
| Nově zaevidovaní uchazeči o zaměstnání | 594 | 659 | 834 | 932 | 3 019 |
| Vyřazení uchazeči o zaměstnání | 537 | 636 | 697 | 791 | 2 661 |
| Počet volných pracovních míst | 735 | 1 711 | 1 583 | 1 577 | 5 606 |
| - počet uchazečů na 1 volné místo | 6,8 | 2,7 | 4,0 | 4,1 | 4,0 |

2. Aktivní politika zaměstnanosti ve Zlínském kraji

Tabulka č. 4 - Uchazeči podpoření v rámci APZ a rekvalifikace uchazečů o zaměstnání

| ukazatel (celkový počet) | k 30. 11. | | zařazení od počátku roku k | |
|---|--------------|--------------|----------------------------|--------------|
| | 2014 | 2015 | 30. 11. 2014 | 30. 11. 2015 |
| uchazeči podpoření v rámci APZ | | | | |
| veřejně prospěšné práce (VPP) | 35 | 16 | 71 | 23 |
| ESF - VPP ¹⁾ | 900 | 946 | 1 567 | 1 906 |
| společensky účelná prac. místa (SÚPM) | 18 | 50 | 207 | 55 |
| ESF - SÚPM ¹⁾ | 1 270 | 1 665 | 2 073 | 2 866 |
| SÚPM - samostatně výděleč. činnost (SVČ) | 113 | 160 | 109 | 151 |
| chráněná prac.místa – zřízení | 148 | 162 | 101 | 98 |
| chrán. prac. místa - SVČ osob se ZP | 1 | 0 | 0 | 0 |
| projekty ESF OP LZZ – cílené programy | 8 | 0 | 8 | 20 |
| uchazeči podpoření v rámci APZ celkem | 2 493 | 2 999 | 4 136 | 5 119 |
| rekvalifikace uchazečů o zaměstnání | | | | |
| uchazeči zařazení do rekvalifikací vč. ESF | 156 | 265 | 1 878 | 1 188 |
| uchazeči, kteří zahájili zvolenou rekvalifikaci vč. ESF | 361 | 105 | 1 305 | 1 541 |

1) spolufinancováno převážně z Evropského sociálního fondu

Tabulka č. 5 – Uchazeči podpoření v rámci APZ **od počátku roku** v okresech Zlínského kraje

| | KM | UH | VS | ZL | Kraj |
|--|-----|-----|-----|-----|--------------|
| Umístění uchazeči o zaměstnání | | | | | |
| Veřejně prospěšné práce | 433 | 359 | 625 | 512 | 1 929 |
| Společensky účelná prac.místa – zřízená | 0 | 0 | 0 | 0 | 0 |
| Společensky účelná pracovní místa - vyhrazená | 642 | 611 | 772 | 896 | 2 921 |
| Společensky účelná pracovní místa - OSVČ | 25 | 38 | 55 | 33 | 151 |
| ChPM zřízení | 8 | 19 | 41 | 30 | 98 |
| ChPM - SVČ | 0 | 0 | 0 | 0 | 0 |
| Překlenovací příspěvek | 1 | 3 | 14 | 1 | 19 |
| Příspěvek na zapracování | 0 | 0 | 0 | 0 | 0 |
| Příspěvek na provoz ChPM, ChPM-SVČ | 0 | 0 | 0 | 2 | 2 |
| Počet dohod od počátku roku (uchazeči a zájemci o zaměstnání) | | | | | |
| Rekvalifikace | 235 | 280 | 312 | 364 | 1 191 |
| Zvolené rekvalifikace | 217 | 281 | 554 | 394 | 1 446 |
| Poradenské činnosti | 378 | 253 | 276 | 481 | 1 388 |
| Pracovní rehabilitace | 0 | 0 | 0 | 1 | 1 |

MAPA

Podíl nezaměstnaných v okresech Zlínského kraje k 30. 11. 2015

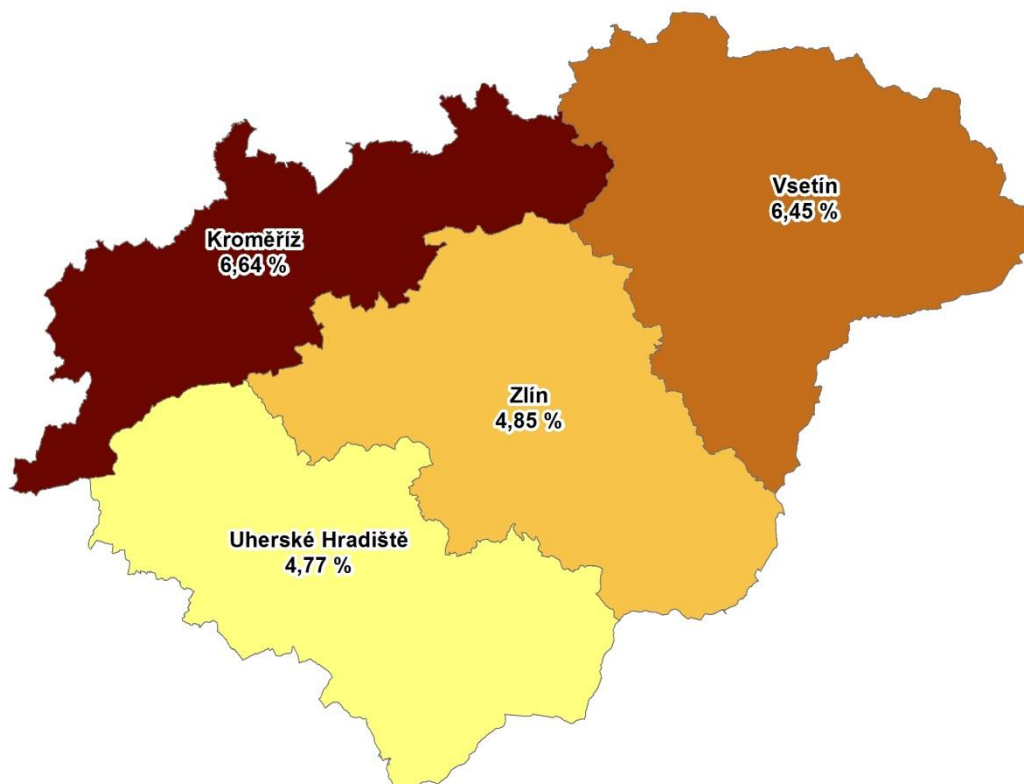

GRAFY

1. Podíl nezaměstnaných osob v okresech Zlínského kraje a v ČR k 30. 11. 2015

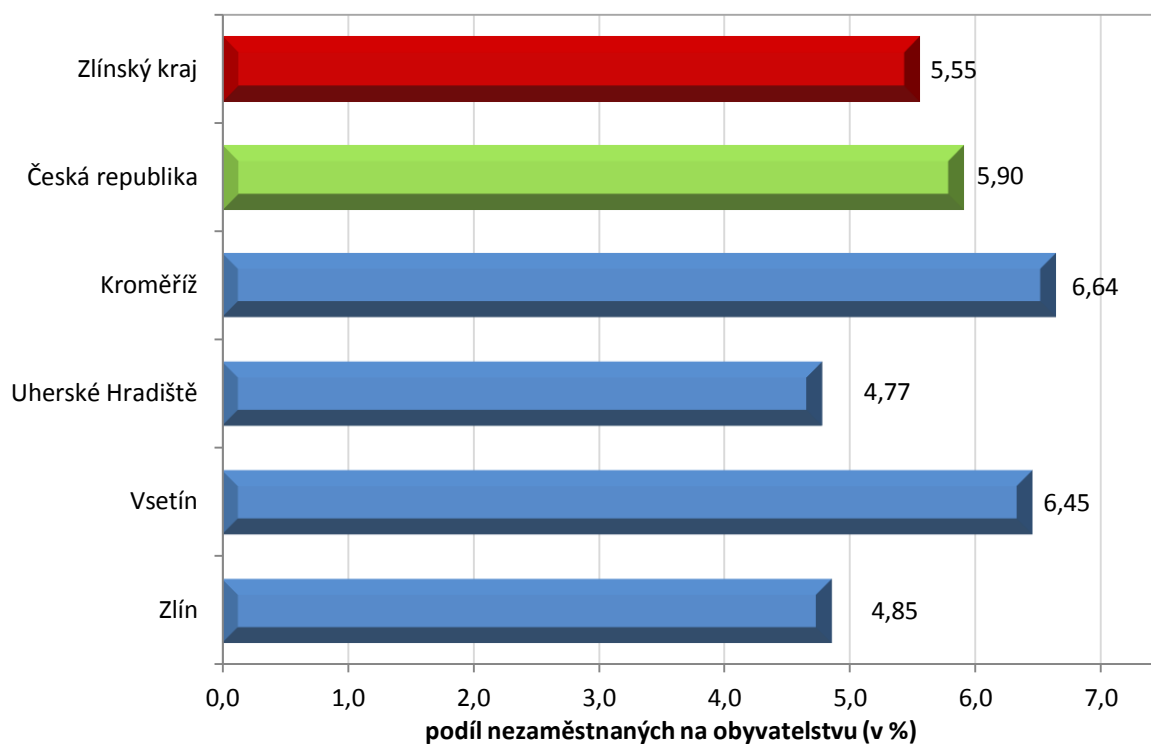

2. Vývoj podílu nezaměstnaných ve Zlínském kraji v letech 2012 – 2015

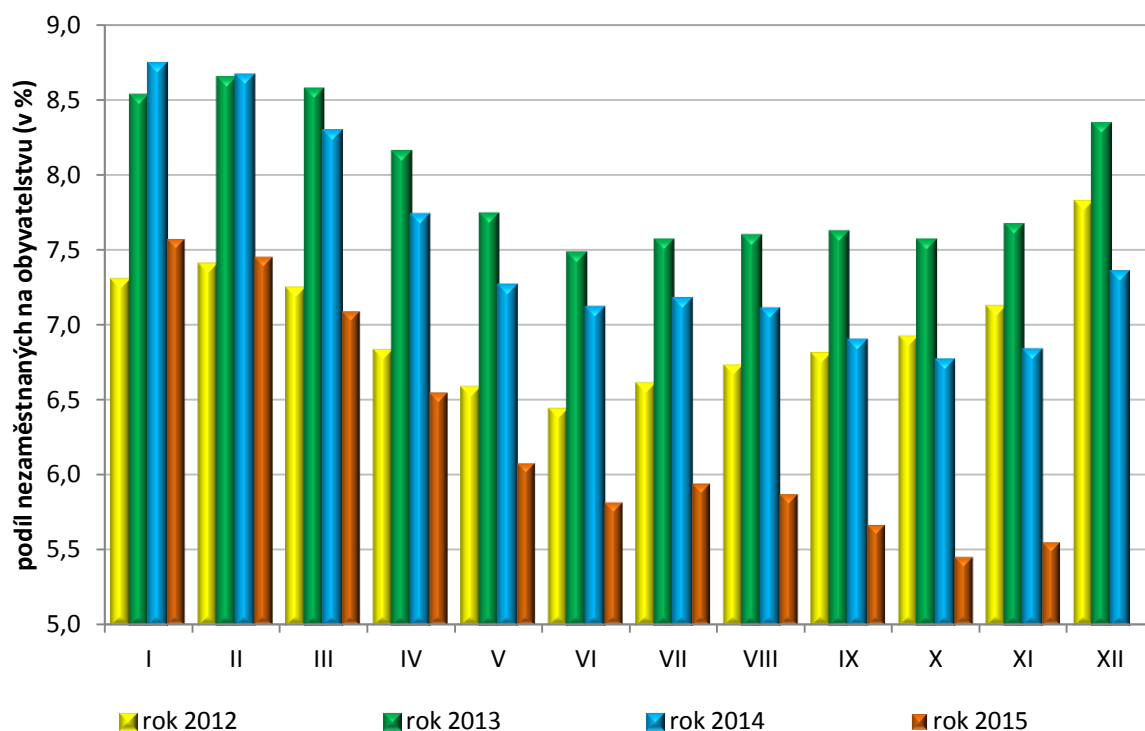

3. Vývoj počtu uchazečů a VPM ve Zlínském kraji v letech 2012 - 2015

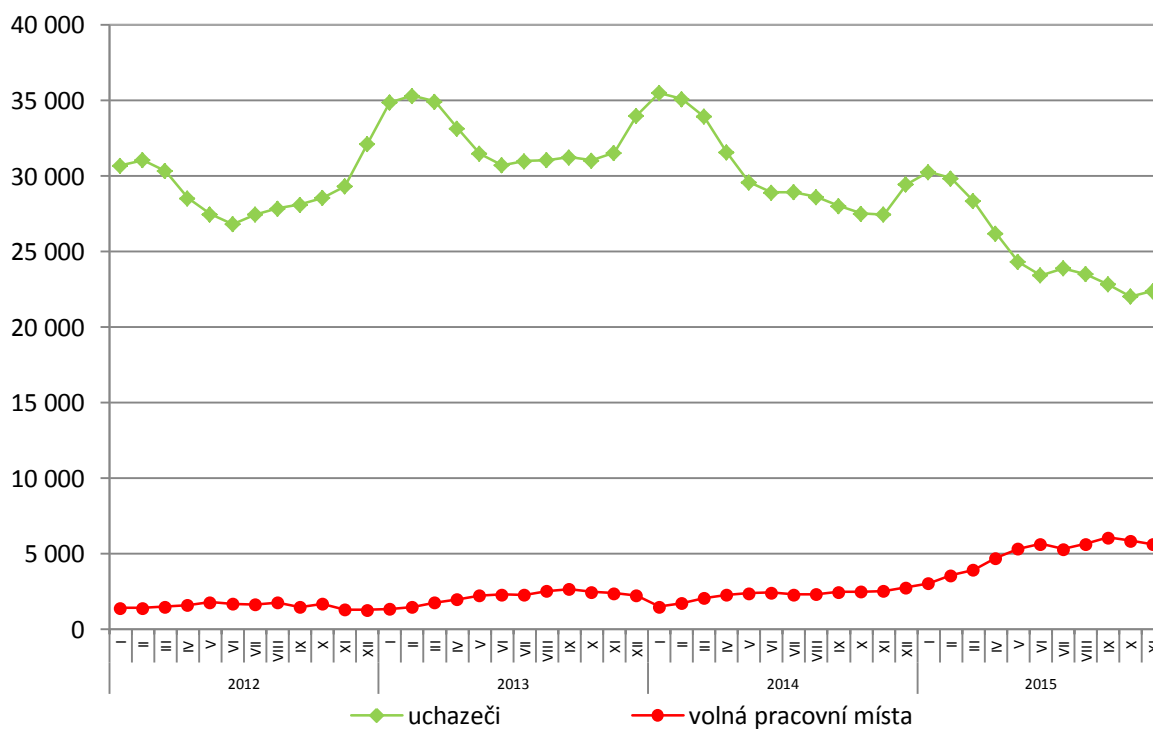

4. Podíl nezaměstnaných osob na obyvatelstvu v jednotlivých krajích ČR k 30. 11. 2015 v %

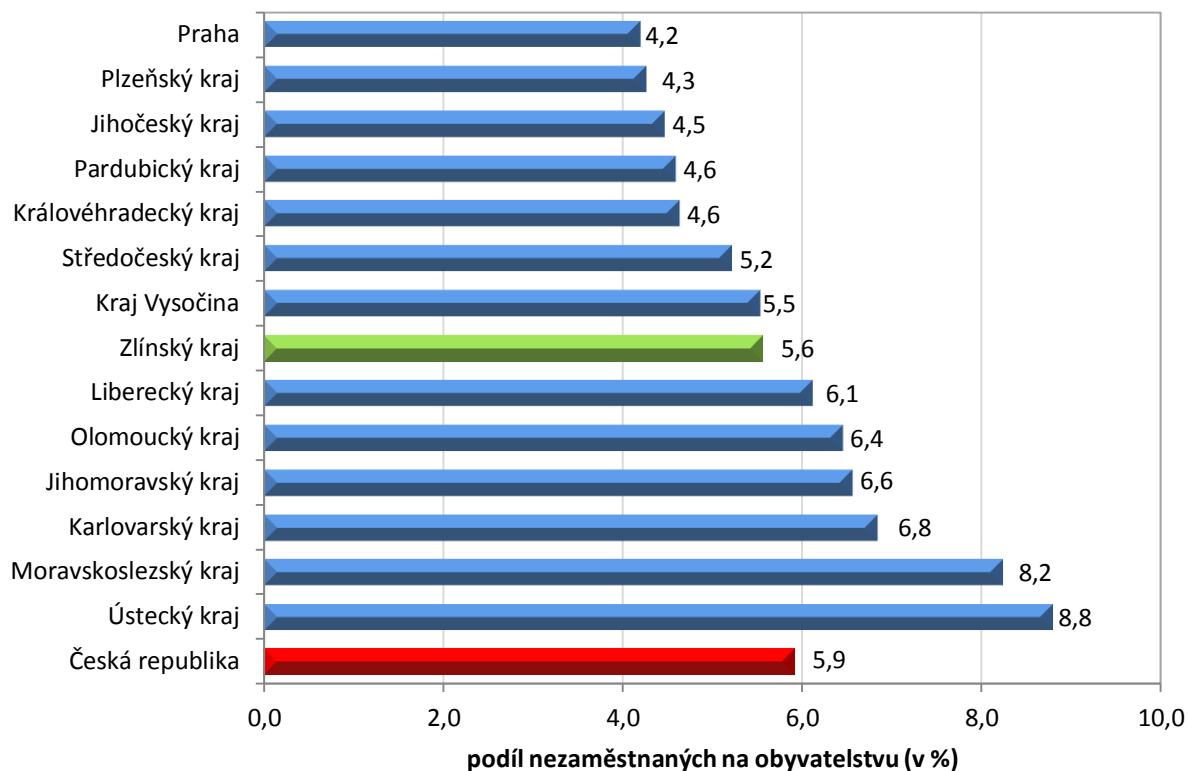

5. Setřídění okresů k 30. 11. 2015

| | podíl nezam. v % | |
|----|------------------------|------------|
| 1 | Most | 11,2 |
| 2 | Karviná | 10,9 |
| 3 | Bruntál | 10,7 |
| 4 | Ústí nad Labem | 10,4 |
| 5 | Ostrava-město | 9,9 |
| 6 | Chomutov | 9,3 |
| 7 | Sokolov | 8,5 |
| 8 | Děčín | 8,5 |
| 9 | Jeseník | 8,3 |
| 10 | Znojmo | 8,3 |
| 11 | Hodonín | 8,0 |
| 12 | Louny | 7,7 |
| 13 | Přerov | 7,5 |
| 14 | Brno-město | 7,5 |
| 15 | Třebíč | 7,4 |
| 16 | Teplice | 7,3 |
| 17 | Příbram | 7,2 |
| 18 | Litoměřice | 7,1 |
| 19 | Kolín | 7,0 |
| 20 | Liberec | 6,9 |
| 21 | Mělník | 6,8 |
| 22 | Karlovy Vary | 6,8 |
| 23 | Kladno | 6,8 |
| 24 | Kroměříž | 6,6 |
| 25 | Český Krumlov | 6,6 |
| 26 | Nymburk | 6,6 |
| 27 | Vsetín | 6,4 |
| 28 | Opava | 6,4 |
| 29 | Olomouc | 6,4 |
| 30 | Šumperk | 6,4 |
| 31 | Semily | 6,2 |
| 32 | Kutná Hora | 6,2 |
| 33 | Svitavy | 5,8 |
| 34 | Tábor | 5,7 |
| 35 | Žďár nad Sázavou | 5,7 |
| 36 | Břeclav | 5,6 |
| 37 | Hradec Králové | 5,5 |
| 38 | Jablonec nad Nisou | 5,5 |
| 39 | Trutnov | 5,5 |
| 40 | Tachov | 5,5 |
| 41 | Rakovník | 5,4 |
| 42 | Frydek-Místek | 5,3 |
| 43 | Česká Lípa | 5,3 |
| 44 | Blansko | 5,2 |
| 45 | Strakonice | 5,2 |
| 46 | Cheb | 5,1 |
| 47 | Havlíčkův Brod | 5,1 |
| 48 | Jihlava | 5,1 |
| 49 | Beroun | 4,9 |
| 50 | Brno-venkov | 4,9 |
| 51 | Zlín | 4,9 |
| 52 | Nový Jičín | 4,8 |
| 53 | Domažlice | 4,8 |
| 54 | Uherské Hradiště | 4,8 |
| 55 | Chrudim | 4,7 |
| 56 | Náchod | 4,5 |
| 57 | Prostějov | 4,4 |
| 58 | Vyškov | 4,4 |
| 59 | Klatovy | 4,3 |
| 60 | Ústí nad Orlicí | 4,2 |
| 61 | Praha | 4,2 |
| 62 | Plzeň-město | 4,1 |
| 63 | Pardubice | 4,0 |
| 64 | Plzeň-jih | 3,9 |
| 65 | Plzeň-sever | 3,9 |
| 66 | Písek | 3,8 |
| 67 | Jindřichův Hradec | 3,8 |
| 68 | Praha-západ | 3,7 |
| 69 | České Budějovice | 3,6 |
| 70 | Rokycany | 3,6 |
| 71 | Pelhřimov | 3,6 |
| 72 | Jičín | 3,6 |
| 73 | Prachatice | 3,6 |
| 74 | Benešov | 3,5 |
| 75 | Mladá Boleslav | 3,4 |
| 76 | Rychnov nad Kněžnou | 2,8 |
| 77 | Praha-východ | 2,5 |
| | Celkem ČR | 5,9 |

| | meziměs. přírůst./ úbytek nezam. v % | |
|--|--|------------|
| | Prachatice | 13,6 |
| | Jeseník | 12,3 |
| | Kutná Hora | 8,4 |
| | Klatovy | 8,2 |
| | Jindřichův Hradec | 7,9 |
| | Písek | 6,9 |
| | Český Krumlov | 6,5 |
| | Znojmo | 6,0 |
| | Břeclav | 4,2 |
| | Domažlice | 3,9 |
| | Třebíč | 3,6 |
| | Svitavy | 3,5 |
| | Chrudim | 3,5 |
| | Kolín | 3,3 |
| | Cheb | 2,9 |
| | Strakonice | 2,9 |
| | Bruntál | 2,8 |
| | Havlíčkův Brod | 2,6 |
| | Zlín | 2,3 |
| | Vsetín | 2,2 |
| | Pelhřimov | 2,2 |
| | Náchod | 2,1 |
| | Šumperk | 2,0 |
| | Jičín | 1,9 |
| | Mělník | 1,7 |
| | Trutnov | 1,7 |
| | Děčín | 1,6 |
| | Semily | 1,6 |
| | Benešov | 1,5 |
| | Hodonín | 1,5 |
| | Vyškov | 1,4 |
| | Tachov | 1,3 |
| | Tábor | 1,3 |
| | Kroměříž | 1,2 |
| | Karlovy Vary | 1,1 |
| | Rakovník | 1,0 |
| | Sokolov | 0,9 |
| | Pardubice | 0,9 |
| | Příbram | 0,7 |
| | Nymburk | 0,6 |
| | Blansko | 0,5 |
| | Uherské Hradiště | 0,5 |
| | Frydek-Místek | 0,5 |
| | Opava | 0,5 |
| | Ústí nad Orlicí | 0,3 |
| | Jihlava | 0,1 |
| | Hradec Králové | -0,1 |
| | Louny | -0,2 |
| | Plzeň-jih | -0,3 |
| | České Budějovice | -0,4 |
| | Olomouc | -0,4 |
| | Rychnov nad Kněžnou | -0,6 |
| | Brno-venkov | -0,7 |
| | Karviná | -0,8 |
| | Most | -1,0 |
| | Litoměřice | -1,0 |
| | Rokycany | -1,1 |
| | Žďár nad Sázavou | -1,3 |
| | Ostrava-město | -1,3 |
| | Liberec | -1,4 |
| | Přerov | -1,4 |
| | Brno-město | -1,4 |
| | Prostějov | -1,5 |
| | Česká Lípa | -1,5 |
| | Teplice | -1,6 |
| | Plzeň-město | -1,8 |
| | Beroun | -1,9 |
| | Praha | -2,0 |
| | Ústí nad Labem | -2,0 |
| | Chomutov | -2,1 |
| | Kladno | -2,3 |
| | Plzeň-sever | -2,5 |
| | Mladá Boleslav | -2,5 |
| | Praha-východ | -2,6 |
| | Nový Jičín | -3,2 |
| | Jablonec nad Nisou | -3,5 |
| | Praha-západ | -3,7 |
| | Celkem ČR | 0,2 |

| | počet uchazečů na 1 VPM | |
|--|-------------------------------|------------|
| | Ústí nad Labem | 18,1 |
| | Bruntál | 15,9 |
| | Karviná | 15,6 |
| | Chomutov | 11,5 |
| | Hodonín | 11,1 |
| | Most | 10,5 |
| | Jeseník | 10,5 |
| | Sokolov | 10,2 |
| | Děčín | 8,8 |
| | Znojmo | 8,2 |
| | Kladno | 7,7 |
| | Litoměřice | 7,6 |
| | Opava | 7,2 |
| | Náchod | 7,1 |
| | Kroměříž | 6,8 |
| | Třebíč | 6,8 |
| | Mělník | 6,4 |
| | Brno-město | 5,7 |
| | Blansko | 5,7 |
| | Kutná Hora | 5,7 |
| | Ostrava-město | 5,5 |
| | Šumperk | 5,3 |
| | Louny | 5,3 |
| | Žďár nad Sázavou | 5,2 |
| | Příbram | 5,1 |
| | Tábor | 5,1 |
| | Jihlava | 5,1 |
| | Olomouc | 5,0 |
| | Vyškov | 4,9 |
| | Strakonice | 4,9 |
| | Jablonec nad Nisou | 4,9 |
| | Kolín | 4,6 |
| | Teplice | 4,6 |
| | Frydek-Místek | 4,6 |
| | Hradec Králové | 4,4 |
| | Karlovy Vary | 4,4 |
| | Brno-venkov | 4,3 |
| | Břeclav | 4,2 |
| | Přerov | 4,1 |
| | Zlín | 4,1 |
| | Vsetín | 4,0 |
| | Havlíčkův Brod | 3,8 |
| | Jindřichův Hradec | 3,7 |
| | Jičín | 3,7 |
| | Chrudim | 3,7 |
| | Prostějov | 3,4 |
| | Svitavy | 3,4 |
| | Semily | 3,2 |
| | Praha-západ | 3,1 |
| | Český Krumlov | 3,1 |
| | Rakovník | 3,0 |
| | Trutnov | 3,0 |
| | Plzeň-jih | 2,9 |
| | Liberec | 2,8 |
| | Nymburk | 2,8 |
| | Uherské Hradiště | 2,7 |
| | Ústí nad Orlicí | 2,7 |
| | Česká Lípa | 2,6 |
| | Pelhřimov | 2,6 |
| | Praha | 2,5 |
| | Plzeň-město | 2,5 |
| | Klatovy | 2,4 |
| | Benešov | 2,3 |
| | Cheb | 2,3 |
| | Písek | 2,3 |
| | Nový Jičín | 2,3 |
| | České Budějovice | 2,2 |
| | Mladá Boleslav | 2,2 |
| | Rychnov nad Kněžnou | 2,1 |
| | Beroun | 2,0 |
| | Plzeň-sever | 2,0 |
| | Rokycany | 1,9 |
| | Tachov | 1,9 |
| | Pardubice | 1,7 |
| | Domažlice | 1,6 |
| | Prachatice | 1,5 |
| | Praha-východ | 1,5 |
| | Celkem ČR | 4,1 |